

แบบขอส่งเอกสารการเผยแพร่บทความวิจัย เพื่อใช้สำหรับการเสนอขอจบการศึกษา
ระดับบัณฑิตศึกษา

มหาวิทยาลัยราชภัฏวไลยอลงกรณ์ ในพระบรมราชูปถัมภ์ จังหวัดปทุมธานี

วันที่..... เดือน..... พ.ศ.....

ชื่อ - นามสกุล (นาย/นาง/นางสาว)..... วัฒนา หงษ์..... รหัสประจำตัว..... 61G54800102
 นักศึกษา หลักสูตรมหาบัณฑิต หลักสูตรดุษฎีบัณฑิต สาขาวิชา..... วิศวกรรมการจัดการสิ่งแวดล้อม
 ศึกษาที่ มหาวิทยาลัย ศูนย์.....
 เป็นนักศึกษา ภาคปกติ ภาคพิเศษ เข้าศึกษาภาคการศึกษาที่..... 2..... ปีการศึกษา..... 2561
 ที่อยู่ที่สามารถติดต่อได้ บ้านเลขที่..... 57/30 หมู่ 10 ตำบล ศรีชะชะเขมือ อำเภอบางเสาธง จังหวัด สมุทรปราการ
 รหัสไปรษณีย์..... 10570..... โทรศัพท์..... แฟกซ์..... อีเมล..... s.phicha@gmail.com
 หมายเลขโทรศัพท์ที่สามารถติดต่อได้..... 084-668 7063 063-936 4415

มีความประสงค์ขอเสนอส่ง บทความวิทยานิพนธ์ บทความการค้นคว้าอิสระ ที่ได้รับการตีพิมพ์เผยแพร่

ตีพิมพ์ในวารสารทางวิชาการ

ชื่อเรื่องบทความ.....
 การประยุกต์ใช้แผ่นทึบซีตเทิลเลอร์ร่วมกับพอลิเมอร์เพื่อเพิ่มประสิทธิภาพการตกตะกอนในน้ำเสียอุตสาหกรรมน้ำผลไม้
 ภาษาอังกฤษ..... Tube Settler Application with Polymer for Sedimentation Efficiency in Beverage Industry Wastewater

ชื่อวารสาร..... วารสารวิชาการเทคโนโลยีอุตสาหกรรม..... ระดับนานาชาติ ระดับชาติ
 อยู่ในฐานข้อมูล TCI Scopus ISI อื่นๆ โปรดระบุ.....
 เป็นวารสารของประเทศ..... ไทย..... ปีที่..... 16..... ฉบับที่..... 3..... หน้าที่..... 55-65

นำเสนอในที่ประชุมทางวิชาการที่มีรายงานการประชุมฉบับสมบูรณ์ (Proceedings) (เป็นรวมเล่มบทความฉบับเต็มไม่ใช่บทคัดย่อ)

ชื่อเรื่องบทความ.....
 ภาษาอังกฤษ.....

ชื่องานประชุมทางวิชาการ.....

วัน/เดือน/ปี ที่จัดประชุม..... หน่วยงานที่จัดประชุม.....
 สถานที่ประชุม..... ประเทศ.....
 เป็นการประชุมทางวิชาการ ระดับนานาชาติ ระดับชาติ อื่นๆ.....
 การนำเสนอ แบบบรรยาย (Oral Presentation) แบบโปสเตอร์ (Poster Presentation)

การเผยแพร่ในรูปแบบอื่นๆ.....

ข้าพเจ้าขอรับรองว่า ได้ดำเนินการตามข้อความข้างต้นแล้ว และได้แนบหลักฐานการเผยแพร่ที่ได้รับการตรวจสอบความถูกต้องมาด้วยแล้ว

ลงชื่อ..... *วัฒนา หงษ์*
 (..... นายวัฒนา หงษ์.....)
 นักศึกษา
 วันที่..... เดือน..... พ.ศ.....

คำรับรอง

ขอรับรองว่า (นาย/นาง/นางสาว)..... คชวิธมา น>อ
 ได้เผยแพร่ผลงานวิทยานิพนธ์/การค้นคว้าอิสระ ตามรายละเอียดที่ระบุข้างต้นเรียบร้อยแล้ว และได้ตรวจสอบความถูกต้องเรียบร้อยแล้ว
 เห็นสมควรเสนอขอส่งเอกสารการเผยแพร่บทความวิจัยได้

ลงชื่อ..... <u>[Signature]</u> (..... <u>ผศ.ดร.วนัสนพรศรี สวัสดิ์</u>) อาจารย์ที่ปรึกษาวิทยานิพนธ์/การค้นคว้าอิสระ วันที่ <u>2</u> เดือน <u>วิจัย</u> พ.ศ. <u>๖๐</u>	ลงชื่อ..... <u>[Signature]</u> (..... <u>อ.ดร.ศศิธร หาสิน</u>) ประธานคณะกรรมการประจำหลักสูตร วันที่ <u>๐6</u> เดือน <u>มิ.ย.</u> พ.ศ. <u>2564</u>
---	--

ให้นักศึกษาแนบเอกสารตามประเภทการเผยแพร่บทความวิจัยให้ครบถ้วน แล้วนำเอกสารส่งที่บัณฑิตวิทยาลัย

ประเภทตีพิมพ์ในวารสารทางวิชาการ

สิ่งที่แนบมาด้วย

1. แบบเสนอขอรับการส่งเอกสารการตีพิมพ์ (มรว.บ. 11)
2. แบบตอบรับการลงวารสาร (ตัวจริง) (พร้อมสำเนา 2 ชุด).
3. สำเนาปกใน - ปกนอกวารสาร (พร้อมสำเนา 2 ชุด)
4. สำเนาหน้าสารบัญ (พร้อมสำเนา 2 ชุด)
5. บทความฉบับสมบูรณ์ (พร้อมสำเนา 2 ชุด)
6. เล่มวารสารฉบับจริง ๐๐ไฟล์

ครบ

ไม่ครบ

ประเภทนำเสนอผลงานในที่ประชุมวิชาการ

สิ่งที่แนบมาด้วย

1. แบบเสนอขอรับการส่งเอกสารการตีพิมพ์ (มรว.บ.11)
2. แบบตอบรับการนำเสนอผลงาน (ตัวจริง) (พร้อมสำเนา 2 ชุด)
3. สำเนาปกใน - ปกนอก (พร้อมสำเนา 2 ชุด)
4. สำเนาหน้าสารบัญ (พร้อมสำเนา 2 ชุด)
5. บทความฉบับสมบูรณ์ (พร้อมสำเนา 2 ชุด)
6. ใบประกาศนียบัตรหรือเอกสารที่แสดงถึงการนำเสนอผลงาน (พร้อมสำเนา 2 ชุด)
7. เล่มเสนอผลงานที่ได้นำเสนอ (Proceedings)

ครบ

ไม่ครบ

ตรวจสอบเอกสาร..... ขอวารสารทางเทคโนโลยีอุตสาหกรรม ปีที่ ๓๖ ฉบับที่ ๖ ปี ๒๕๖๓ = TCIE

.....

.....

ลงชื่อ..... [Signature] ผู้ตรวจสอบ วันที่ 8 เดือน มิ.ย. พ.ศ. 2564
 (..... นางสาวธิดา โยธากุล.....)

ลงชื่อ..... <u>[Signature]</u> (..... <u>ผศ.ดร.ดนูชา สลิวงค์</u>) (รองคณบดีบัณฑิตวิทยาลัย) วันที่ <u>8</u> เดือน <u>มิ.ย.</u> พ.ศ. <u>2564</u>	ลงชื่อ..... <u>[Signature]</u> (..... <u>รศ.ดร.กัณฑ์อุทัย คลังพล</u>) (คณบดีบัณฑิตวิทยาลัย) วันที่ <u>9</u> เดือน <u>มิ.ย.</u> พ.ศ. <u>64</u>
---	--

The Journal of Industrial Technology

วารสารวิชาการเทคโนโลยีอุตสาหกรรม ปีที่ ๑๖ ฉบับที่ ๓ ประจำปี ๒๕๖๓

บทความ (Articles)

- **Research Article:** T. Chamnankit, S. Rukzon, and P. Chindaprasirt, Influence of Original and Ground Fly ash on Compressive Strength, Porosity and Chloride Resistance of Concrete, The Journal of Industrial Technology, 2020, 16(3), 1-15. (In Thai)
DOI: 10.14416/j.ind.tech.2020.12.001
- **Research Article:** P. Eiamsa-ard, A Potentially Study of Duckweed Lemna minor L. Biomass in Biofuel Production, The Journal of Industrial Technology, 2020, 16(3), 16-27. (In Thai)
DOI: 10.14416/j.ind.tech.2020.12.002
- **Research Article:** C. Kumpapai, N. Boonthanom, T. Rodjananon and J. Wongthanate, The Efficiency Comparison of Fuel Briquettes from Agricultural Wastes, The Journal of Industrial Technology, 2020, 16(3), 28-38. (In Thai)
DOI: 10.14416/j.ind.tech.2020.12.003
- **Research Article:** P. Wiwatpinyo and K. Sripathomswat, Guidelines for Risk Management of Knock Down Furniture Installation Project, The Journal of Industrial Technology, 2020, 16(3), 39-54. (In Thai)
DOI: 10.14416/j.ind.tech.2020.12.004
- **Research Article:** W. Hongsri, S. Hasin and V. Sawasdee, Tube Settler Application with Polymer for Sedimentation Efficiency in Beverage Industry Wastewater, The Journal of Industrial Technology, 2020, 16(3), 55-65. (In Thai)
DOI: 10.14416/j.ind.tech.2020.12.005
- **Research Article:** P. Kittisayarn, T. Pantongsuk, A. Srihacha, D. Chaysuwan and C. Tippayagam, Development of High-Strength Geopolymers by High-Reactive Bagasse Ash, The Journal of Industrial Technology, 2020, 16(3), 66-79. (In Thai)
DOI: 10.14416/j.ind.tech.2020.12.006
- **Research Article:** N. Apikamolkul and K. Kanlayasiri, Reduction of Porosity in Investment-Casted Pink Silver: A Case Study of A Jewelry Company, The Journal of Industrial Technology, 2020, 16(3), 80-89. (In Thai)
DOI: 10.14416/j.ind.tech.2020.12.007
- **Research Article:** T. Klaklay and W. Sridech, Effect of Closing the Blade Tip on Downwind Thai Sail Windmill, The Journal of Industrial Technology, 2020, 16(3), 90-102.
DOI: 10.14416/j.ind.tech.2020.12.008
- **Academic Article:** C. Kolitawong, Rheological Behavior Identification of Materials from Oscillatory Shear, The Journal of Industrial Technology, 2020, 16(3), 103-123. (In Thai)
DOI: 10.14416/j.ind.tech.2020.12.009

จัดพิมพ์โดย: หน่วยวิจัยและส่งเสริมวิชาการ วิทยาลัยเทคโนโลยีอุตสาหกรรม มหาวิทยาลัยเทคโนโลยีพระจอมเกล้าพระนครเหนือ
1518 ถนนประชาชื่นรัง 1 แขวงวงศ์สว่าง เขตบางซื่อ กรุงเทพฯ 10800
โทร. +66 2 555-2000 ต่อ 6615 Email JIT.journal@gmail.com

<http://j.cit/kmutnb.ac.th/>

ISSN: 1686-9869 (Print), ISSN: 2697-5548 (Online)



DRIVEN BY



Indexed in
TCI

The Journal of Industrial Technology

วารสารวิชาการเทคโนโลยีอุตสาหกรรม ปีที่ ๑๖ ฉบับที่ ๓ ประจำปี ๒๕๖๓

วารสารวิชาการเทคโนโลยีอุตสาหกรรม ปีที่ ๑๖ ฉบับที่ ๓ ประจำปี ๒๕๖๓

VOLUME 16 | ISSUE 3 | 2020 | Focused on engineering and industrial technology

Published by College of Industrial Technology (CIT), KMUTNB



สารบัญ

	หน้า
กองบรรณาธิการวารสารวิชาการเทคโนโลยีอุตสาหกรรม (Editorial Board of The Journal of Industrial Technology)	A
วัตถุประสงค์ (Objectives)	C
บทบรรณาธิการ	E
บทความวิจัย	
อิทธิพลของเถ้านหินขนาดเดิมและบดละเอียดต่อกำลังอัดความพรุนและ การต้านทานคลอไรด์ของคอนกรีต Influence of Original and Ground Fly Ash on Compressive Strength, Porosity and Chloride Resistance of Concrete ธน ชำนาญกิจ สำเร็จ รักซ้อน และ ปริญญา จินดาประเสริฐ	1
การศึกษาศักยภาพของชีวมวลแห่น <i>Lemna minor</i> L. ในการผลิตพลังงานเชื้อเพลิงชีวภาพ A Potentially Study of Duckweed <i>Lemna minor</i> L. Biomass in Biofuel Production ประดินันท์ เอี่ยมสะอาด	16
การเปรียบเทียบประสิทธิภาพของเชื้อเพลิงอัดแท่งจากวัสดุเหลือใช้ทางการเกษตร The Efficiency Comparison of Fuel Briquettes from Agricultural Wastes ชนิกานต์ ขำประไพ ณัชชา บุญถนอม ธัญชนก โรจนานนท์ และ จารุวรรณ วงศ์ทะเนตร	28
แนวทางการบริหารความเสี่ยงโครงการติดตั้งเฟอร์นิเจอร์สำเร็จรูปแบบประกอบ Guidelines for Risk Management of Knock Down Furniture Installation Project ภคินันท์ วิวัฒน์ภิญโญ และ กนกพร ศรีปฐมสวัสดิ์	39
การประยุกต์ใช้แผ่นทิวบ์เซตติลเลอร์ร่วมกับพอลิเมอร์เพื่อเพิ่มประสิทธิภาพการตกตะกอนในน้ำเสีย อุตสาหกรรมน้ำผลไม้ Tube Settler Application with Polymer for Sedimentation Efficiency in Beverage Industry Wastewater วัฒนา หงษ์ ศศิธร หาสิน และ วันัสพรวิทย์ สวัสดิ์	55



สารบัญ (ต่อ)

	หน้า
บทความวิจัย (ต่อ)	
การพัฒนาจีโอโพลีเมอร์ความแข็งแรงสูงด้วยเถ้าชานอ้อยว่องไวสูง Development of High-Strength Geopolymers by High-Reactive Bagasse Ash ภคมณ กิตติสยาม ธรรมรส บัณฑิตทองสุข อาศิรา ศรีรักษา ดวงฤดี ฉายสุวรรณ และ ชญานี ทิพย์เสมอ	66
การลดรูพรุนในเงินสีชมพูที่หล่อด้วยวิธีการหล่อแบบประณีต: กรณีศึกษาของบริษัทผลิตเครื่องประดับแห่งหนึ่ง Reduction of Porosity in Investment-Casted Pink Silver: A Case Study of A Jewelry Company นันทวัฒน์ อภิกรมกุล และ กรรณชัย กัลยาศิริ	80
Effect of Closing the Blade Tip on Downwind Thai Sail Windmill Teerawat Klabbklay and Wikanda Sridech	90
บทความวิชาการ	
การจำแนกพฤติกรรมรีโอโลยีของวัสดุจากการทดสอบเฉือนเป็นรอบ Rheological Behavior Identification of Materials from Oscillatory Shear ชาญยุทธ โกลิตะวงษ์	103
ข้อมูลสำหรับผู้เขียนและการเตรียมต้นฉบับ (Authors Guideline and Manuscript Preparation)	S1
แบบฟอร์มนำส่งบทความ (Manuscript Submission Form)	S2
รายนามผู้ทรงคุณวุฒิตรวจและพิจารณาบทความ	S4



บทความวิจัย

วารสารวิชาการเทคโนโลยีอุตสาหกรรม (The Journal of Industrial Technology)

ISSN (Print): 1686-9869, ISSN (online): 2697-5548

DOI: 10.14416/j.ind.tech.2020.12.005

การประยุกต์ใช้แผ่นทิวบ์เซ็ดเทิลเลอร์ร่วมกับพอลิเมอร์เพื่อเพิ่มประสิทธิภาพการตกตะกอนในน้ำเสียอุตสาหกรรมน้ำผลไม้

วัฒนา หงษ์ ศศิธร หาสิน และ วนัสพรรัตน์ สวัสดิ์

สาขาวิชาวิศวกรรมการจัดการสิ่งแวดล้อม, วิทยาลัยนวัตกรรมการจัดการ, มหาวิทยาลัยราชภัฏวไลยอลงกรณ์
ในพระบรมราชูปถัมภ์

ผู้ประสานงานเผยแพร่ (Corresponding Author), E-mail: Vanatpomratt@vru.ac.th

วันที่รับบทความ: 16 กรกฎาคม 2563; วันที่ทบทวนบทความ: 17 สิงหาคม 2563; วันที่ตอบรับบทความ: 18 กันยายน 2563

วันที่เผยแพร่ออนไลน์: 9 ธันวาคม 2563

บทคัดย่อ: งานวิจัยนี้มีวัตถุประสงค์เพื่อประยุกต์ใช้แผ่นทิวบ์เซ็ดเทิลเลอร์ร่วมกับการใช้ Cationic Polymer เพื่อนำไปเพิ่มประสิทธิภาพในการตกตะกอนในระบบบำบัดน้ำเสียของอุตสาหกรรมน้ำผลไม้ จากผลการดำเนินงานวิจัยพบว่าแผ่นทิวบ์เซ็ดเทิลเลอร์และพอลิเมอร์สามารถลดค่าปริมาณของแข็งทั้งหมดในน้ำ ค่าความขุ่นในน้ำ และการลดค่าความสกปรกในรูปซีไอดีตามลำดับ ซึ่งค่าซีไอดีเหลือเพียง 27 mg L^{-1} โดยประสิทธิภาพการบำบัดคิดเป็นร้อยละ 96 เปรียบเทียบก่อนและหลังการติดตั้งแผ่นทิวบ์เซ็ดเทิลเลอร์ นอกจากนี้ในส่วนของ การกำจัดปริมาณของแข็งทั้งหมดพบว่า ปริมาณของแข็งทั้งหมดมีค่า $1,000 \text{ mg L}^{-1}$ นอกจากนี้ค่าความขุ่นที่ออกจากบ่อตกตะกอนหลังติดตั้งแผ่นทิวบ์เซ็ดเทิลเลอร์ ร่วมกับ Cationic Polymer พบว่าลดลงจากค่าเริ่มต้น 90 NTU เหลือเพียง 3 NTU ซึ่งแสดงให้เห็นว่าแผ่นทิวบ์เซ็ดเทิลเลอร์สามารถลดปริมาณของแข็ง ค่าความขุ่น และตะกอนค่าซีไอดีได้อย่างมีประสิทธิภาพมากขึ้น ดังนั้นจากผลการวิจัยการใช้แผ่นทิวบ์เซ็ดเทิลเลอร์เข้ามามีส่วนช่วยในการกักตะกอนภายในบ่อตกตะกอนถือเป็นสิ่งที่น่าสนใจ และควรมีการต่อยอดเพื่อนำไปประยุกต์ใช้ในอุตสาหกรรมอื่นๆ เพื่อทำให้คุณภาพของน้ำเสียเพิ่มขึ้น และสามารถหมุนเวียนใช้ในโรงงานอุตสาหกรรมต่อไป

คำสำคัญ: แผ่นทิวบ์เซ็ดเทิลเลอร์; การตกตะกอน; น้ำเสียอุตสาหกรรมน้ำผลไม้; การบำบัดน้ำเสีย

วัฒนา หงษ์



บทความวิจัย

วารสารวิชาการเทคโนโลยีอุตสาหกรรม (The Journal of Industrial Technology)

ISSN (Print): 1686-9869, ISSN (online): 2697-5548

DOI: 10.14416/j.ind.tech.2020.12.005

Tube Settler Application with Polymer for Sedimentation Efficiency in Beverage Industry Wastewater

Wattana Hongsri Sasitorn Hasin and Vanatpornratt Sawasdee*

Program of Innovation of Environmental Management, College of Innovative Management,
Valaya Alongkorn Rajabhat University under The Royal Patronage

* Corresponding author, E-mail: Vanatpornratt@vru.ac.th

Received: 16 July 2020; Revised 17 August 2020; Accepted: 18 September 2020

Online Published: 9 December 2020

Abstract: This research aims to tube settler application and cationic polymer for sedimentation efficiency in wastewater treatment in beverage industry wastewater. The result of this research was found that tube settler and polymer application can reduce total solids, turbidity, and COD, respectively. The COD after sedimentation with Tube Settler was presented 27 mg L^{-1} . The efficiency of wastewater treatment was 96% when comparing before and after tube settler utilization. Moreover, the total solid removal was reduced to $1,000 \text{ mg L}^{-1}$. Turbidity removal after tube settler and the cationic polymer was reduced from 90 NTU to 3 NTU. Tube Settler can be effectively reduced total solids, turbidity, and COD, respectively. Therefore, this research was tube settler and polymer application that was obtained the reducing of sediment in the sedimentation tank that was interesting. Finally, this research can be continuing to be applied within other industries for wastewater treatment efficiency increasing and can be circulated in industry.

Keywords: Tube Settler; Sedimentation; Beverage Industry Wastewater; Wastewater Treatment

งานวิจัย



1. บทนำ

ปัจจุบันมีการขยายตัวของอุตสาหกรรมในประเทศไทยเป็นจำนวนมาก โดยเฉพาะอย่างยิ่งอุตสาหกรรมอาหาร ซึ่งเป็นอุตสาหกรรมที่มีความเข้มข้นของสารอินทรีย์ ของแข็งแขวนลอยสูง ซึ่งมากกว่า 90% ของแข็งแขวนลอยในน้ำเสียจะเกิดขึ้นในกระบวนการผลิต [1] ซึ่งกระบวนการบำบัดน้ำเสียนั้นสามารถแบ่งได้เป็น กระบวนการบำบัดน้ำเสียทางกายภาพ ทางเคมี และทางชีวภาพ ซึ่งในแต่ละกระบวนการมีความสามารถในการบำบัดน้ำเสียที่แตกต่างกัน ในการบำบัดน้ำเสียทางกายภาพนั้น ใช้ในการกำจัดของแข็งชิ้นใหญ่ที่ติดมากับน้ำเสีย โดยสามารถกำจัดก่อนเข้าระบบการบำบัดทางเคมี และทางชีวภาพ อีกทั้งยังป้องกันไม่ให้เศษขยะของแข็งที่มีขนาดใหญ่เข้ามาทำลายระบบบำบัดทางเคมี และชีวภาพได้อีกด้วย อย่างไรก็ตามในการเลือกระบบบำบัดน้ำเสียนั้น ควรเลือกให้เหมาะสมกับลักษณะของน้ำเสีย เพื่อให้การบำบัดน้ำเสียมีประสิทธิภาพสูงสุด

จากรูปที่ 1 แสดงให้เห็นถึงสถิติของการเติบโตของโรงงานอุตสาหกรรมในประเทศไทย [2] จากแนวโน้มแสดงให้เห็นว่ามีการเพิ่มขึ้นอย่างต่อเนื่อง ผู้วิจัยจึงมีความสนใจที่จะเพิ่มประสิทธิภาพของการบำบัดน้ำเสีย ทำให้น้ำเสียที่ผ่านกระบวนการบำบัดนั้น สามารถนำกลับมาใช้ใหม่ได้มากขึ้น จึงถือได้ว่าเป็นการใช้ทรัพยากรอย่างคุ้มค่ามากที่สุด

การวิเคราะห์หาค่าความสกปรกของน้ำสามารถวิเคราะห์ได้หลายวิธี โดยวิธีที่นิยมและได้ผลอย่างรวดเร็วแม่นยำ คือการวิเคราะห์ค่าซีโอดี เป็นการวิเคราะห์หาปริมาณออกซิเจนที่ต้องการในการออกซิไดซ์สารอินทรีย์ในน้ำเสีย เพื่อให้เกิดปฏิกิริยาสุดท้ายเป็นคาร์บอนไดออกไซด์ และน้ำ นอกจากนี้การหาค่าของแข็งทั้งหมดที่ปนเปื้อนในน้ำนั้นยังสามารถหาได้โดยนำตัวอย่างน้ำไปอบที่อุณหภูมิ 103-105 องศาเซลเซียส การวิเคราะห์ค่าเหล่านี้สามารถนำไปสู่การพิจารณาการหาวิธีเพิ่มประสิทธิภาพการตกตะกอนและลดค่าซีโอดีต่อไป [3]

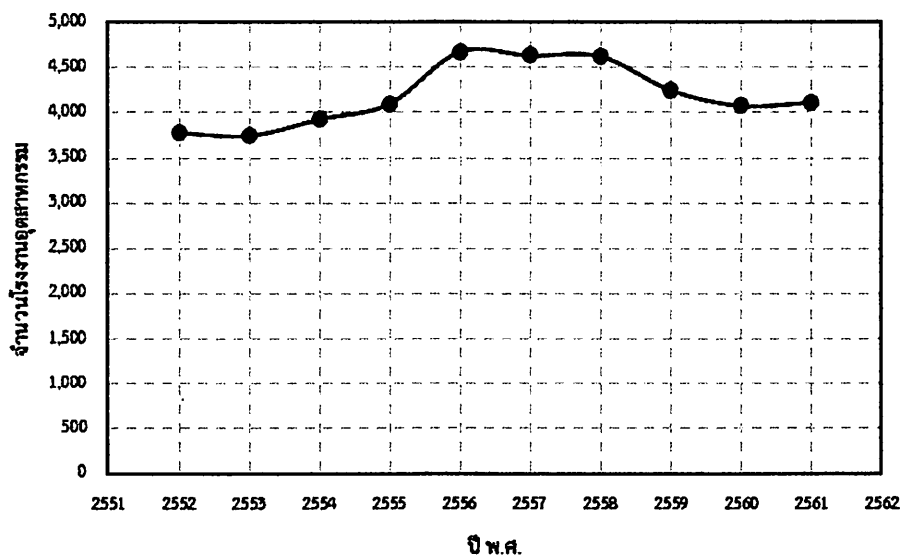

รูปที่ 1 สถิติโรงงานอุตสาหกรรมปี 2552-2561 [2]

สุธาท งามศรี



การเพิ่มประสิทธิภาพระบบบำบัดน้ำเสียที่มีความเหมาะสมและยังไม่เพิ่มปริมาณการใช้สารเคมี คือการใช้เทคนิคทางกายภาพ คือ การประยุกต์ใช้แผ่นทิวบ์เซ็ดเทิลเลอร์ในระบบบำบัดน้ำเสีย ซึ่งโดยทั่วไปนั้นแผ่นทิวบ์เซ็ดเทิลเลอร์จะใช้ในระบบการผลิตน้ำประปา โดยการติดตั้งแผ่นทิวบ์เซ็ดเทิลเลอร์ในถังตกตะกอน ระบบผลิตน้ำประปาจะช่วยให้อนุภาคของตะกอนที่มีความเร็วในการตกตะกอนต่ำกว่า V_0 (อัตราน้ำล้นผิว) ถูกกำจัดได้มากขึ้น เพราะตะกอนไม่จำเป็นต้องตกถึงพื้นถึงอย่างแท้จริง ซึ่งเทคนิคนี้จึงสามารถนำมาใช้ในถังตกตะกอนของระบบบำบัดน้ำเสีย [4-6] เป็นตัวช่วยตกตะกอน อีกทั้งยังช่วยในการลดค่าของแข็งแขวนลอยทั้งหมด ค่าบีโอดี รวมถึงค่าซีโอดี [7, 8] และสามารถรองรับปริมาณน้ำเสียที่เพิ่มขึ้นสำหรับโรงงานที่มีพื้นที่จำกัด และลดค่าใช้จ่ายในการก่อสร้างระบบบำบัดน้ำเสียเพิ่มขึ้น ดังนั้นผู้วิจัยจึงมีความสนใจการใช้แผ่นทิวบ์เซ็ดเทิลเลอร์ในบ่อตกตะกอนของระบบบำบัดน้ำเสีย สำหรับอุตสาหกรรมน้ำผลไม้ เพื่อเพิ่มประสิทธิภาพ และรองรับปริมาณน้ำเสียที่เพิ่มขึ้นต่อไป

2. อุปกรณ์และวิธีดำเนินการวิจัย

2.1 พื้นที่และการเก็บตัวอย่างน้ำเสีย

พื้นที่เก็บตัวอย่างน้ำเสียสำหรับงานวิจัยนี้ได้จากบริษัท ไทยอกริ ฟู้ด จำกัด เป็นโรงงานผลิตผลิตภัณฑ์อาหาร เครื่องดื่ม อาหารสำเร็จรูป น้ำเสียมีลักษณะทางกายภาพเป็นน้ำที่มีสารอินทรีย์ สารอนินทรีย์ ความขุ่นและสารแขวนลอยสูง อีกทั้งยังมีตะกอนสีน้ำตาลเข้ม

ในการเก็บตัวอย่างน้ำเสียจากโรงงานนั้นจะเลือกเก็บทั้งหมด 4 จุดเก็บตัวอย่าง คือ บริเวณบ่อพัก บ่อเติมอากาศ บ่อพักก่อนปล่อยน้ำหลังการบำบัดออกสู่สิ่งแวดล้อม และบ่อตกตะกอนที่ติดตั้งแผ่นทิวบ์เซ็ดเทิลเลอร์ โดยรูปที่ 2 จะแสดงถึงลักษณะของน้ำเสียที่เก็บมาจากระบบบำบัด โดยรูปที่ 2A จะเป็นน้ำเสียบริเวณบ่อพักก่อนเข้าระบบ ในรูปที่ 2B ตัวอย่างน้ำบริเวณบ่อเติมอากาศ รูปที่ 2C ตัวอย่างน้ำบริเวณบ่อพักก่อนปล่อยน้ำหลังการบำบัดออกสู่สิ่งแวดล้อม และในรูปที่ 2D ตัวอย่างน้ำบริเวณบ่อตกตะกอนที่ติดตั้งแผ่นทิวบ์เซ็ดเทิลเลอร์ และไดอะแกรมระบบบำบัดน้ำเสียของโรงงานแสดงดังรูปที่ 3 โดยระบบบำบัดมีระยะเวลาเก็บกักของน้ำเสีย (hydraulic retention time: HRT) มีค่า 33.5 ชั่วโมง ค่าอัตราการไหล 150 ลบ.ม.ต่อชั่วโมง

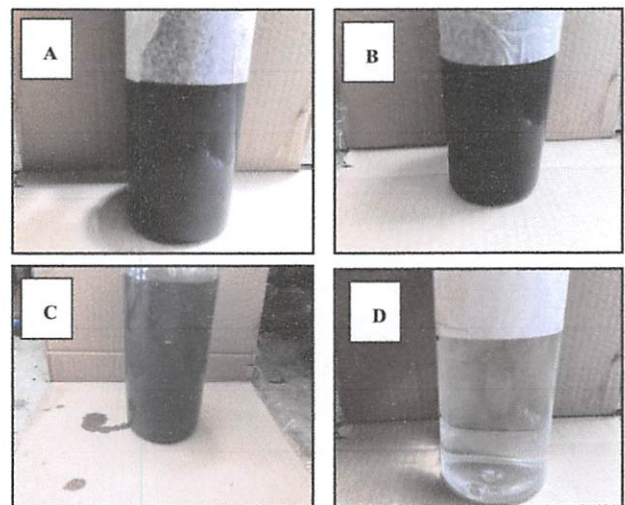

รูปที่ 2 ลักษณะน้ำเสียที่เก็บมาจากระบบบำบัดที่บริเวณต่างๆ: (A) บริเวณบ่อพักก่อนเข้าระบบ (B) บริเวณบ่อเติมอากาศ (C) บริเวณบ่อพักก่อนปล่อยน้ำหลังการบำบัดออกสู่สิ่งแวดล้อม (D) บริเวณบ่อตกตะกอนที่ติดตั้งแผ่นทิวบ์เซ็ดเทิลเลอร์

สุภาวดี นวชัย



อย่างไรก็ตาม ในระบบบำบัดน้ำเสียของโรงงาน นอกจากจะติดตั้งแผ่นทิว์เซตเทิลเลอร์เพื่อช่วยในการกักตะกอน ยังมีการเติมพอลิเมอร์ที่จุด A ดังรูปที่ 3 เพื่อช่วยในการเพิ่มประสิทธิภาพของระบบอีกด้วย

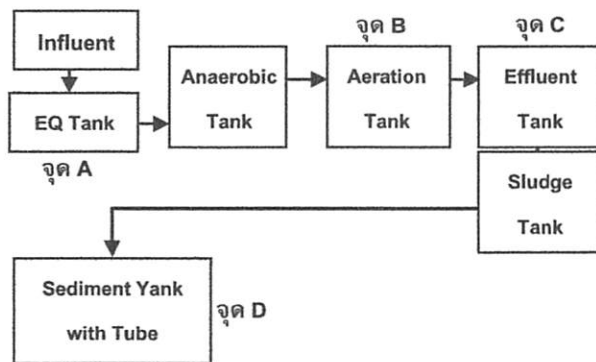

รูปที่ 3 ไดอะแกรมระบบบำบัดน้ำเสียของโรงงาน

2.2 แผ่นทิว์เซตเทิลเลอร์ (Tube Settler)

แผ่นทิว์เซตเทิลเลอร์ทำจากวัสดุพีวีซี โพลีไวนิลคลอไรด์ (Polyvinylchloride: PVC) รูปร่างเป็นแผ่นลอนๆ คล้ายหลังคาที่มีขนาด กว้างคูณยาวที่ 55 x 120 เซนติเมตร นำมาตัดขอบหัวท้ายตามความยาวให้ได้ตามขนาดที่ต้องการที่มุม 60 องศา ก่อนนำไปประกอบให้เป็นก้อนลูกบาศก์ ให้ได้ขนาดที่ 55 x 100 x 100 เซนติเมตร โดยแผ่นจะเอียงทำมุม 60 องศา (รูปที่ 4) เพื่อให้การตกตะกอนมีประสิทธิภาพมากที่สุด พื้นผิวแบ่งออกเป็น 2 ลักษณะ คือพื้นผิวเรียบจะเป็นด้านที่รับน้ำหนักระกอนซึ่งอยู่ด้านล่าง และพื้นผิวขรุขระสำหรับบริเวณที่เร่งจัดตัวของตะกอนซึ่งอยู่ด้านบน เมื่อรวมตะกอนได้น้ำหนัก จะทำให้ตะกอนตกลงสู่ด้านล่าง น้ำส่วนใสจะไหลสวนทางกับตะกอนตามช่องลอดรังผึ้งของแผ่นทิว์เซตเทิลเลอร์ [9] ดังรูปที่ 5 และ 6 โดยจะถูกติดตั้งในจุด D ขนาดบ่อ 288 ลบ.ม. ดังรูปที่ 3

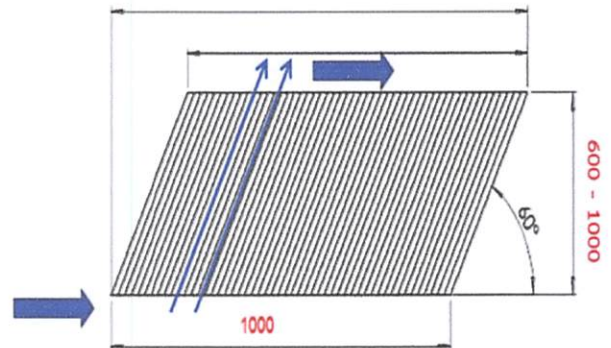

รูปที่ 4 ลักษณะทิศทางการไหลของน้ำเสียผ่านแผ่นทิว์เซตเทิลเลอร์

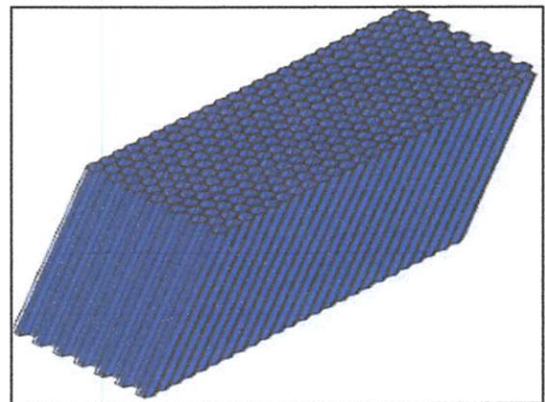

รูปที่ 5 ลักษณะแผ่นทิว์เซตเทิลเลอร์ที่ใช้ในงานวิจัย



รูปที่ 6 ลักษณะแผ่นทิว์เซตเทิลเลอร์ที่ประกอบแล้ว มีช่องหรือรูหลอดคล้ายรังผึ้ง

สุวนา นงษ์



น้ำที่ผ่านแผ่นทิวบ์เซ็ดเทิลเลอร์ที่สามารถช่วยกักตะกอนทางกายภาพนั้น จะไหลเข้าช่องรางรอบๆ ขอบบ่อไหลรวมเข้าที่ท่อส่งน้ำใสไปยังถังพักน้ำใสเพื่อนำไปใช้กิจกรรมภายในโรงงานอุตสาหกรรมต่อไป

2.3 พอลิเมอร์ประจุบวก

พอลิเมอร์ประจุบวก (Cationic Polymer) ทำหน้าที่รวมตะกอน ถือเป็นกรบำบัดทางเคมี ในการสร้างรวมตะกอน ซึ่งสามารถช่วยเพิ่มประสิทธิภาพการตกตะกอน [3] โดยปริมาณการเติม Cationic Polymer คือ 50 กิโลกรัมต่อวัน ที่จุด A (รูปที่ 3)

2.4 วิธีดำเนินการวิจัย

การดำเนินการวิจัยเป็นการทดสอบประสิทธิภาพของการประยุกต์ใช้แผ่นทิวบ์เซ็ดเทิลเลอร์ เพื่อให้การบำบัดน้ำเสียมีประสิทธิภาพ และยังสามารถนำน้ำวนกลับมาใช้ใหม่ได้อีกด้วย โดยการวิเคราะห์พารามิเตอร์ที่เกี่ยวข้องกับประสิทธิภาพการบำบัดแสดงดังตารางที่ 1

ตารางที่ 1 การติดตามพารามิเตอร์ในระบบและวิธีวิเคราะห์ก่อนและหลังการประยุกต์ใช้แผ่นทิวบ์เซ็ดเทิลเลอร์

พารามิเตอร์	วิธีวิเคราะห์
pH	pH Meter
Turbidity	Turbidity Meter
Total solid	Total Solid 103-105 °C
COD	Close Reflux Method

ตามวิธีมาตรฐาน Standard Methods for the Examination of Water and Wastewater [10] โดยการติดตามพารามิเตอร์นั้นเมื่อวิเคราะห์ตัวอย่างแล้ว

จึงนำมาเข้าสู่ตรรกาคำนวณเพื่อหาค่าของปริมาณของแข็งทั้งหมด และค่าซีไอดี ดังสมการที่ (1) และ (2) ตามลำดับ

$$TS = \{(A-B) \times 1000\}/C \quad (1)$$

เมื่อ TS = ปริมาณของแข็งทั้งหมด (มิลลิกรัม/ลิตร)

A = น้ำหนักของตัวอย่างและชามระเหย, (มิลลิกรัม)

B = น้ำหนักของชามระเหย, มิลลิกรัม

C = ปริมาตรน้ำตัวอย่างที่ใช้, มิลลิลิตร

$$\text{ซีไอดี (มิลลิกรัม O}_2\text{/ลิตร)} = \frac{\text{ปริมาณซีไอดี (มิลลิกรัม)} \times 100}{\text{ปริมาตรตัวอย่างน้ำ (มิลลิลิตร)}} \quad (2)$$

ใช้วิธีรีฟลักซ์ปิดแบบเทียบสี โดยที่ ปริมาณซีไอดี (มก.) ได้จากการคำนวณจากค่าการดูดกลืนแสงที่ค่าความยาวคลื่น 600 nm และกราฟมาตรฐาน

3. ผลการดำเนินงานวิจัย

จากการดำเนินการวิจัยในการประยุกต์ใช้แผ่นทิวบ์เซ็ดเทิลเลอร์เพื่อเพิ่มประสิทธิภาพการตกตะกอนในน้ำเสียอุตสาหกรรมน้ำผลไม้ นั้น พบว่าแผ่นทิวบ์เซ็ดเทิลเลอร์สามารถเพิ่มประสิทธิภาพการตกตะกอน ทำให้น้ำที่ผ่านกระบวนการบำบัดใสขึ้น และสามารถนำมาหมุนเวียนใช้ในโรงงานได้ นำไปสู่การลดใช้ทรัพยากรน้ำภายในโรงงาน

3.1 ค่าความเป็นกรดต่าง

จากการตรวจวัดค่าความเป็นกรดต่างในระบบ พบว่าในบ่อพักก่อนเข้าระบบบำบัดตั้งรูปที่ 3 มีค่าความเป็นกรดต่าง 4.00 ซึ่งเป็นน้ำเสียที่มีค่าความเป็นกรดสูงเนื่องจากภายในกระบวนการผลิตมีทั้งในส่วนการล้าง

ผู้จัดทำ



ทำความสะอาดวัตถุดิบ การสกัดน้ำผลไม้ รวมถึงการปรุงแต่งกลิ่นและรสชาติ ทำให้ค่าความเป็นกรดสูง อย่างไรก็ตามค่าความเป็นกรดต่างที่เหมาะสมสำหรับระบบบำบัดน้ำเสียโดยทั่วไปควรมีค่า 6.5-7.5 ดังนั้นเมื่อเข้าสู่ระบบเติมอากาศจึงมีการปรับค่าความเป็นกรดต่างร่วมด้วย ทำให้ค่าความเป็นกรดต่างมีค่า 6.81-6.86 โดยใช้โซเดียมไฮดรอกไซด์ (NaOH) เพื่อให้กลุ่มจุลินทรีย์ในบ่อเติมอากาศทำงานได้อย่างมีประสิทธิภาพมากที่สุด [11] แต่อย่างไรก็ตามยังไม่สามารถดำเนินการกักตะกอนและลดค่าซีโอดีได้ (บ่อเติมอากาศ) ทำให้เมื่อปล่อยน้ำเสียออกจากระบบทำให้เกิดปัญหาค่าความสกปรกของน้ำเสียที่ออกจากระบบไม่ได้ตามที่มาตรฐานกำหนด จึงมีการนำแผ่นทิวบ์เซตเทิลเลอร์มาช่วยในระบบร่วมกับการใช้พอลิเมอร์ (Cationic Polymer) ทำให้ช่วยเพิ่มประสิทธิภาพการบำบัด เพิ่มความสามารถในการรองรับปริมาณน้ำเสียที่เพิ่มขึ้นจากระบวนการผลิต รวมถึงยังสามารถลดปริมาณของแข็งทั้งหมดในน้ำเสียได้อีกด้วย

3.2 ค่าความขุ่น (Turbidity)

การวิเคราะห์ค่าความขุ่นในบ่อดกตะกอนนั้นเป็นการวิเคราะห์ความสามารถของน้ำที่สกัดกันหรือดูดซับปริมาณแสงที่ส่องผ่าน ซึ่งสิ่งที่ทำให้เกิดความขุ่นในน้ำเสียคือสารอินทรีย์ และสารอนินทรีย์ ซึ่งก่อนการติดตั้งแผ่นทิวบ์เซตเทิลเลอร์พบว่ามีค่าความขุ่นอยู่ที่ 90 NTU เนื่องด้วยบ่อบำบัดก่อนเข้าบ่อดกตะกอนเป็นบ่อบำบัดแบบใช้อากาศแบบตะกอนเร่ง (Activated Sludge) ทำให้ตะกอนจุลินทรีย์ สารอินทรีย์ และสารอนินทรีย์บางส่วนหลุดปะปนออกมากับน้ำเสียที่

ผ่านการบำบัดแล้ว เมื่อมาถึงบ่อดกตะกอนจึงไม่สามารถตกตะกอนน้ำได้อย่างมีประสิทธิภาพ และเมื่อมีการติดตั้งแผ่นทิวบ์เซตเทิลเลอร์ร่วมกับการใช้พอลิเมอร์ (Cationic Polymer) ทำให้ช่วยเพิ่มประสิทธิภาพการตกตะกอน พบว่ามีค่าความขุ่นลดลงเหลือเพียง 3 NTU จากผลการวิจัยแสดงให้เห็นว่าแผ่นทิวบ์เซตเทิลเลอร์สามารถช่วยลดค่าความขุ่นได้อย่างมีประสิทธิภาพ เมื่อนำประสิทธิภาพการลดความขุ่นของแผ่นทิวบ์เซตเทิลเลอร์เปรียบเทียบกับ การลดความขุ่นโดยวิธีทางชีวภาพพบว่าประสิทธิภาพในการลดค่าความขุ่นของแผ่นทิวบ์เซตเทิลเลอร์นั้นมีประสิทธิภาพมากกว่า โดยพิจารณาจากค่าความขุ่นหลังการบำบัดจากวิธีทางชีวภาพโดยใช้ *Pleurotus ostreatus* พบว่ามีค่า 42.44 NTU [12] แต่ในส่วนค่าความขุ่นที่ผ่านการบำบัดจาก แผ่นทิวบ์เซตเทิลเลอร์มีค่า 3 NTU ดังตารางที่ 2

ตารางที่ 2 งานวิจัยเปรียบเทียบการกำจัดความขุ่น

วิธีการกำจัดความขุ่น	ค่าความขุ่นหลังการกำจัด	% Turbidity removal	งานวิจัย (อ้างอิง)
วิธีทางชีวภาพโดยใช้ <i>Pleurotus Ostreatus</i>	42.44 NTU	84%	[12]
FeCl ₃ -Induced Crude Extract (FCE)	3.44 NTU	95.6%	[13]
After Treatment with Al ³⁺	8.1 NTU	80%	[15]
แผ่นทิวบ์เซตเทิลเลอร์ร่วมกับพอลิเมอร์	3 NTU	96%	งานวิจัยนี้

นอกจากนี้เมื่อพิจารณาจากงานวิจัยอื่นๆที่ต้องการลดค่าความขุ่นในน้ำโดยใช้ FeCl₃-Induced

ผู้จัดทำ



Crude Extract (FCE) ซึ่งถือเป็น Biocoagulant พบว่า ประสิทธิภาพในการกำจัดความขุ่นมีค่าใกล้เคียงกัน [13] นอกจากนี้การใช้สารโคแอกกูแลนต์ธรรมชาติ ยังสามารถลดค่าความขุ่นในน้ำได้ [14] โดยการเปรียบเทียบงานวิจัยที่เกี่ยวข้องแสดงดังตารางที่ 2

3.3 ประสิทธิภาพการกำจัดของแข็งทั้งหมด และค่าซีโอดีก่อนและหลังการใช้แผ่นทิวบ์เซ็ดเทิลเลอร์

เมื่อพิจารณาปริมาณของแข็งทั้งหมดในบ่อพัก ซึ่งเป็นบ่อที่รองรับน้ำเสียจากระบวนการผลิตก่อนเข้าสู่ระบบบำบัดแบบใช้อากาศ พบว่ามีค่าของแข็งทั้งหมด (Total Solid) $3,600 \text{ mg L}^{-1}$ (รูปที่ 6) จากนั้นจะสูบน้ำเสียจากบ่อพักเข้าสู่ระบบบำบัดแบบใช้อากาศ เพื่อให้ตะกอนจุลินทรีย์ทำปฏิกิริยาชีวเคมีเพื่อย่อยสลายสารอินทรีย์ในน้ำเสีย ทำให้สามารถกำจัดสิ่งสกปรกในน้ำเสียได้ ตะกอนจุลินทรีย์ภายในบ่อบำบัดแบบใช้อากาศซึ่งเป็นแบบตะกอนเร่ง (Activated Sludge) นั้นจะถูกเลี้ยงให้อยู่ในช่วง Log Growth Phase ซึ่งเป็นช่วงที่ตะกอนจุลินทรีย์เพิ่มจำนวนอย่างรวดเร็ว รวมไปถึงลักษณะของตะกอนจุลินทรีย์ในระบบจะมีลักษณะเป็นตะกอนรูปหัวเข็ม (Pin Floc) [11] จึงทำให้ตะกอนเร่งตกตะกอนได้ไม่ดีในถังตกตะกอน เป็นผลทำให้น้ำเสียที่ออกจากระบบยังมีลักษณะขุ่นเนื่องจากมีตะกอนจุลินทรีย์หลุดปะปนออกมาพร้อมกับน้ำเสียที่ผ่านการบำบัดแล้ว อีกทั้งยังมีสารอินทรีย์ปะปนอยู่ในน้ำเสียที่ผ่านการบำบัดแล้วอีกด้วย ทำให้น้ำยังมีค่าซีโอดี และมีความขุ่นสูง โดยน้ำเสียที่ถูกผสมระหว่างน้ำเสียกับตะกอนจุลินทรีย์ เรียกว่า Mixed Liquor โดยจากการวิเคราะห์ปริมาณของแข็งทั้งหมดพบว่ามีค่า $2,400 \text{ mg L}^{-1}$ อย่างไรก็ตาม Mixed Liquor ที่ออกจากบ่อเติมอากาศยังมีตะกอน ซึ่งส่วนหนึ่งเป็น

ตะกอนจุลินทรีย์ เนื่องจากจุลินทรีย์ในบ่อบำบัดแบบใช้อากาศจะย่อยสลายสารอินทรีย์ และเพิ่มจำนวนมากขึ้น ทำให้ตะกอนยังมีปริมาณมากจึงจำเป็นต้องนำน้ำที่ออกจากบ่อเติมอากาศเข้าสู่บ่อตกตะกอน เพื่อให้ปริมาณตะกอน หรือของแข็งทั้งหมดจมลงสู่ก้นบ่อก่อนปล่อยออกสู่สิ่งแวดล้อม โดยส่วนหนึ่งของตะกอนที่จมลงสู่ก้นบ่อจะถูกสูบกลับเข้าบ่อเติมอากาศเพื่อรักษาปริมาณของตะกอนจุลินทรีย์ให้คงที่ และยังคงกำจัดตะกอนส่วนเกินในบ่อทิ้งด้วย [3, 16]

เมื่อ Mixed Liquor (จากบ่อบำบัดแบบใช้อากาศ) ผ่านเข้าบ่อตกตะกอนที่ยังไม่ได้ติดตั้งแผ่นทิวบ์เซ็ดเทิลเลอร์ จะสามารถลดปริมาณของแข็งทั้งหมดได้ 300 mg L^{-1} ดังนั้นจึงยังทำให้ปริมาณของแข็งทั้งหมดยังอยู่ในช่วงมากกว่า $2,000 \text{ mg L}^{-1}$ จากนั้นเมื่อดำเนินการทดลองติดตั้งแผ่นทิวบ์เซ็ดเทิลเลอร์ร่วมกับการใช้ร่วมกับการใช้พอลิเมอร์ (Cationic Polymer) พบว่าปริมาณของแข็งทั้งหมดมีค่า $1,000 \text{ mg L}^{-1}$ ซึ่งสามารถลดปริมาณของแข็ง และตะกอนได้อย่างมีประสิทธิภาพมากขึ้น

ดังนั้นเมื่อพิจารณาการตกตะกอนก่อนและหลังการติดตั้งแผ่นทิวบ์เซ็ดเทิลเลอร์ พบว่าสามารถลดปริมาณของแข็งทั้งหมดได้จากเดิมมากกว่า 50% นอกจากนี้เมื่อพิจารณาถึงค่าซีโอดีในระบบพบว่าในบ่อตกตะกอนก่อนการติดตั้งแผ่นทิวบ์เซ็ดเทิลเลอร์สามารถลดค่าซีโอดีได้เพียง 13% ซึ่งเมื่อพิจารณาประสิทธิภาพการกำจัดซีโอดีเทียบกับบ่อตกตะกอนหลังการติดตั้งแผ่นทิวบ์เซ็ดเทิลเลอร์ พบว่าสามารถลดค่าซีโอดีจาก 850 mg L^{-1} เหลือเพียง 27 mg L^{-1} ซึ่งถือเป็นค่าที่สามารถปล่อยน้ำออกสู่สิ่งแวดล้อมได้ และเมื่อคิดเป็นประสิทธิภาพการกำจัดซีโอดีมีค่าถึง 96%

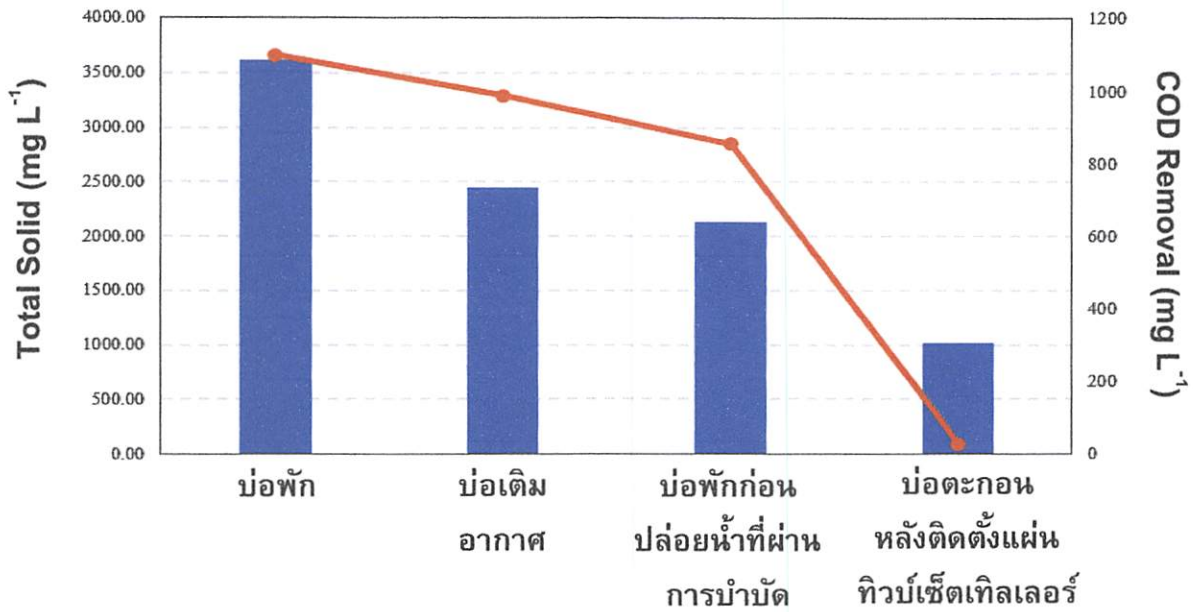

รูปที่ 6 แสดงปริมาณการกำจัดของแข็งทั้งหมด (กราฟแท่ง) และค่าซีโอดีก่อนและหลัง (กราฟเส้น) การใช้แผ่นทิวบ์เซตเทิลเลอร์

4. สรุปผลการดำเนินงานวิจัย

จากการประยุกต์ใช้แผ่นทิวบ์เซตเทิลเลอร์ร่วมกับการใช้พอลิเมอร์ในการเพิ่มประสิทธิภาพการตกตะกอน ในงานวิจัยพบว่าเมื่อนำแผ่นทิวบ์เซตเทิลเลอร์มาติดตั้งเพิ่มเติมนอกเหนือจากการใช้พอลิเมอร์ในการตกตะกอนนั้น สามารถช่วยลดค่าปริมาณของแข็งทั้งหมดในน้ำได้ รวมถึงการลดค่าความสกปรกในรูปซีโอดีได้ ดังงานวิจัยที่เกี่ยวข้อง [7,8] ซึ่งค่าซีโอดีจากค่าเริ่มต้น 850 mg L⁻¹ เหลือเพียง 27 mg L⁻¹ ซึ่งเมื่อเปรียบเทียบกับค่ามาตรฐานการควบคุมคุณภาพน้ำทิ้งจากโรงงานอุตสาหกรรม พบว่าค่าซีโอดีมีค่าไม่เกินมาตรฐาน คือ 120 mg L⁻¹ นอกจากนี้ในส่วนของปริมาณการกำจัดปริมาณของแข็งทั้งหมดพบว่าปริมาณของแข็งทั้งหมด มีค่า 1,000 mg L⁻¹ นอกจากนี้ค่าความขุ่นที่ออกจากบ่อตกตะกอนหลัง

ติดตั้งแผ่นทิวบ์เซตเทิลเลอร์ พบว่าลดลงเหลือเพียง 3 NTU จากค่าเริ่มต้น 90 NTU ประสิทธิภาพของการลดความขุ่นคิดเป็น 96% ค่าปริมาณของแข็งทั้งหมด และค่าความขุ่นนั้นยังส่งผลต่อค่าปริมาณของแข็งทั้งหมดที่ละลายน้ำได้ (Total Dissolved Solid: TDS) ดังนั้นเมื่อค่าความขุ่น และปริมาณของแข็งทั้งหมดลดลง จึงทำให้ค่าปริมาณของแข็งทั้งหมดที่ละลายน้ำได้ลดลงเช่นกัน ซึ่งแสดงให้เห็นว่าแผ่นทิวบ์เซตเทิลเลอร์สามารถลดปริมาณของแข็ง และตะกอนได้อย่างมีประสิทธิภาพมากขึ้น ดังนั้นการใช้แผ่นทิวบ์เซตเทิลเลอร์เข้ามามีส่วนช่วยในการตกตะกอนภายในบ่อตกตะกอนถือเป็นสิ่งที่น่าสนใจ และควรมีการต่อยอดเพื่อนำไปประยุกต์ใช้ในอุตสาหกรรมอื่นๆ เพื่อให้คุณภาพของน้ำเสียเพิ่มขึ้น และสามารถหมุนเวียนใช้ในโรงงานอุตสาหกรรมเพื่อลดค่าใช้จ่ายการใช้ทรัพยากรทางน้ำต่อไป

วิไลดา นพ



5. เอกสารอ้างอิง

- [1] A. Obasi and O. Agwu, Bioremoval of Heavy Metals from a Nigerian Brewery Wastewater by Bacterial Application, Food and Applied Bioscience Journal, 2017, 5(3), 165–175.
- [2] <http://statbbi.nso.go.th/staticreport/page/sector/th/12.aspx>. (Accessed on 08 July 2020) (in Thai)
- [3] S. Sirianuntapiboon, Wastewater Treatment System, 2nd ed., Top Publishing Co., Ltd, Thailand, 2014. (in Thai)
- [4] T. Vangpaisal, Water Supply Engineering, 2nd ed., Chulalongkorn University Press, Thailand, 2014. (in Thai)
- [5] A. Faraji, G. Asadollahfardi and A. Shevidi, A Pilot Study for the Application of One-and Two-Stage Tube Settlers as a Secondary Clarifier for Wastewater Treatment, International Journal of Civil Engineering, 2013, 11(4), 272-280.
- [6] P. Painmanakul, Unit Processes for Environmental Engineering, 1st ed., Chulalongkorn University Press, Thailand, 2014. (in Thai)
- [7] A. Gurjar, M. Bhorkar, A.G. Bhole and P. Baitule, Performance Study of Tube Settlers Module, International Journal of Engineering Research and Application, 2017, 7(3), 52-55.
- [8] A. Faraji, G. Asadollahfardi and A. Shevidi, A Pilot Study for the Application of One-and Two-Stage Tube Settlers Secondary Clarifier for Wastewater Treatment, International Journal of Civil Engineering, 2013, 11(4), 272-280.
- [9] S. Al-Dulaimi and G. Racoviteanu, Efficiency of Tube Settler on Removal of Coagulation Particles, E3S Web of Conferences, 2019, 85, 07012, 1-12.
- [10] American Public Health Association-American Water Works Association-Water Pollution Control Federation (APHA-AWWA-WPCF), Standard Methods for the Examination of Water and Wastewater, 20th Ed., APHA, Washington DC, USA, 2000.
- [11] K. Chokeatwatana, Microbiology for Scientists and Environmental Engineering, 1st ed., Chulalongkorn University Press, Thailand, 2018. (in Thai)
- [12] A. Pardede, M.A. Budihardjo and Purwono, The Removal of Turbidity and TSS of the Domestic Wastewater by Coagulation-Flocculation Process Involving Oyster Mushroom as Biocoagulant, E3S Web of Conferences, 2018, 31, 05007, 1-4.



- [13] B. Ramavandi, Treatment of Water Turbidity and Bacteria by using a Coagulant Extracted from Plantage Ovata, Water Resource and Industry, 2014, 6, 36-50.
- [14] Md. Asrafuzzaman, A.N.M. Fakhruddin and Md. A. Hossain, Reduction of Turbidity of Water using Locally Available Natural Coagulants, International Scholarly Research Network, 2011, 632189, 1-6.
- [15] P. Romphopk, Turbidity Removal by Solid Contact Clarifier with Sludge Recirculation, Master Thesis, Faculty of Engineering, Chulalongkorn University, Thailand, 2013.
- [16] B.R. Gonçalves, W.B. Neto, A.E.H. Machado and A.G. Trovó, Biodiesel Wastewater Treatment by Coagulation-Flocculation: Evaluation and Optimization of Operational Parameters, Journal of the Brazilian Chemical Society, 2017, 28(5), 800-807.